DÉCEMBRE
2022

NUMÉRO 41

GENESTON MAG

Dossier

LES TRAVAUX À VENIR À GENESTON

Commune de GENESTON

p.04
BRÈVES D'ACTU
L'actualité communale, en bref et en clair.

p.05
TEMPS D'ÉCHANGES
Les réponses des élus à vos questions.

EN IMAGES
Retour sur les rendez-vous municipaux de l'automne.

DOSSIER
Les travaux à venir dans la commune.

BIBLIOTHÈQUE
Le programme et les actualités des Mots Passants.

PLACE AUX JEUNES
Les rendez-vous de fin d'année...

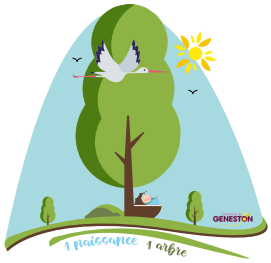

p.14
ZOOM SUR...
1 naissance 1 arbre

p.15
ÉCOGESTE
Le Schéma directeur des déplacements doux.

TERRITOIRE
Les changements à venir en déchetterie.

p.18
DÉCRYPTAGE
Signature de la convention avec Habitat 44 pour l'OAP 11.

ENTREPRENDRE
L'Etnick, bar culturel - SARL CJL, couverture zinguerie.

DU CÔTÉ DES ASSOS
Elles font bouger la commune, on vous en donne des nouvelles !

p.21
AGENDA

p.22
LA PAROLE AUX ÉLUS

p.23
INFOS PRATIQUES

Geneston mag n°41 Décembre 2022 | Directrice de la publication : Karine PAVIZA, maire | Responsable de la commission communication : Emmanuel CATROUILLET, adjoint | Rédaction et mise en page : Auriane HÉGRON, service communication
Conception graphique : Mon Atelier Coloré | Impression : Imprimerie du Bocage, papier 100% PEFC | Tirage : 1700 exemplaires
Crédits photos : Mairie de Geneston, Adobe Stock.
Prochain magazine le 6 février 2023, informations à remettre par mail à a.hegron@geneston.fr avant le 19 décembre 2022.

Édito

KARINE PAVIZA, MAIRE DE GENESTON

Les fêtes de fin d'année arrivent à grands pas. C'est l'occasion de jeter un regard en arrière sur ces douze derniers mois : une année pleine de projets, certains déjà en cours (les travaux au niveau de la rue des ajoncs ou de la salle du parc) et d'autres en prévisions (la rénovation du restaurant scolaire ou de la salle de sports), signes de la vivacité de notre belle commune !

En 2022, c'est la ville de demain - plus durable et mieux adaptée aux enjeux environnementaux - qui a été au centre des réflexions, via les études, et le plan guide sur le devenir de notre centre bourg, sur les déplacements doux et sur l'aménagement de nouvelles offres sur notre commune, telles que la possibilité d'avoir des logements intermédiaires pour nos seniors au cœur de Geneston.

Les traditionnels vœux du maire se tiendront le 7 janvier à 18h à la salle de la Charmille : ce sera l'occasion de discuter de notre ville d'hier (un petit retour sur l'année écoulée !), notre ville d'aujourd'hui (la vie quotidienne de nos Genestonnais), et notre ville de demain !

La ville de demain, au service de tous les Genestonnaises et Genestonnais, pour continuer à faire de notre commune un endroit agréable à vivre ensemble, tout simplement.

En attendant de vous retrouver début janvier aux vœux du maire, je vous souhaite de passer de très belles fêtes de fin d'année.

Karine Paviza

VOEUX DU MAIRE

Les voeux de la municipalité auront lieu dans la grande salle de la Charmille le samedi 7 janvier à 18h, en présence des élus et des élus du Conseil municipal enfants. Rétrospectives, retours sur les grands projets, remise des diplômes du don de sang, présentation d'une association... Un verre de l'amitié sera offert lors de ce moment convivial.

Mairie et bibliothèque

FERMETURES EXCEPTIONNELLES

En raison des fêtes de fin d'année, la mairie sera exceptionnellement fermée le samedi 31 décembre.

La bibliothèque Les Mots Passants sera également fermée du 24 au 31 décembre inclus.

Début des travaux

DÉPLOIEMENT DE LA FIBRE

Loire Atlantique
Loire-Atlantique numérique
Régie très haut débit du Département

Après la phase d'étude menée en fin d'année 2022, la phase de travaux va démarrer en janvier 2023 pour le déploiement de la fibre.

Lorsque c'est possible, la fibre utilise les réseaux Orange déjà existants sur la commune. Sinon, de nouveaux câbles sont déployés. La phase de travaux devrait débuter en début d'année et se poursuivre jusqu'à l'été.

MISE EN SERVICE EN OCTOBRE 2023

Les premières demandes pour avoir la fibre pourront être déposées auprès de votre opérateur en octobre 2023, sauf aléas liés aux travaux.

› Contact Axione : Mme Francine ANDREZE-LOUISON au 02 78 62 32 71 ou f.andrezelouison@axione.fr.

RECENSEMENT DE LA POPULATION

Du 19 janvier au 18 février 2023, les agents recenseurs de la commune effectueront le recensement de la population. Celui-ci est réalisable en ligne. Si vous avez besoin de conseils, les agents recenseurs sont là pour vous aider. Le recensement fournit des informations essentielles sur la population des communes et permet aux municipalités d'adapter leurs projets. Plus d'informations sur le flyer joint.

12 DÉCEMBRE

Mission anti-poux

RÉUNION PUBLIQUE CONTRE LES POUX !

La municipalité organise une réunion publique pour informer, prévenir et lutter contre les poux, avec l'intervention de l'association "Mission anti-poux". L'occasion de démêler le vrai du faux sur les poux et de découvrir comment s'en débarrasser.

› Lundi 12 décembre à 20h - grande salle de la Charmille
Gratuit, ouvert à tous.

JEUDIS 15 DÉCEMBRE 2022 ET 26 JANVIER 2023

Les prochains conseils municipaux auront lieu à 20h30 en salle du conseil. Retrouvez tous les comptes-rendus sur le site www.geneston.fr et affichés en mairie ou dans les villages.

1 NAISSANCE 1 ARBRE

L'inauguration du dispositif 1 naissance 1 arbre, au terrain dit "les trois marais" (accès par le complexe sportif), aura lieu le samedi 10 décembre à 10h, en présence des familles des enfants nés en 2021.

› Plus d'infos en page 14.

Permanence de retrait

PANIERS GARNIS POUR LES AÎNÉS

Face au nombre très important de demandes de paniers garnis offerts aux aînés de la commune, la municipalité propose aux personnes qui en ont fait la demande et qui le peuvent, de venir retirer leurs paniers garnis lors d'une permanence en mairie. Les personnes concernées ont été informées par un courrier. Il est possible d'envoyer un proche, muni du courrier et de la copie de la pièce d'identité du récipiendaire.

› Vendredi 9 décembre : de 14h30 à 16h30 en mairie.

En cas d'impossibilité de vous déplacer lors de cette permanence, les élus livreront le panier à domicile.

Les dates à noter dans vos agendas

Rendez-vous

VOS ÉVÉNEMENTS 2023

› 07.01	Voeux de la municipalité
› 20.01	Nuit de la lecture
› 25.03	Musically's Rock'n'roll
› 10.04	Chasse aux oeufs
› 08.05	Commémoration de l'Armistice 39-45
› 10.06	Fête de la musique
› 13.07	Feu d'artifice
› 26.08	Accueil des nouveaux arrivants - Forum des associations - Cinéma en plein air
› 16.09	Opération Nettoyons Geneston
› 11.10	Repas des aînés
› 11.11	Foire de la Saint Brice
› 12.11	Commémoration de l'Armistice 14-18
› 22.11 et 02.12	Collecte de jouets
› 14.12	Spectacle de Noël des écoles

QUESTIONS DE CITOYEN

1

Quels sont les engagements de la commune concernant les illuminations de Noël ?

Les illuminations de Noël viennent d'être installées sur la commune. Elles seront retirées début janvier.

La commune poursuit l'illumination des fêtes de fin d'année avec un parc d'illuminations composé de 100 décors, dont 83 sont reliés à l'éclairage permanent de l'avenue de Bretagne, avenue de la Vendée et rue Jean-Baptiste Legeay. Les autres décors sont programmés pour fonctionner de 17h à 23h30. L'éclairage des bâtiments communaux est programmé de 17h à 22h. Depuis 2008, l'ensemble des illuminations sont en LED et leur puissance cumulée correspond à 6000 Watts, soit l'équivalent de 4 radiateurs récents. Soucieuse de l'environnement, la commune choisit avec soin des équipements peu énergivores.

2

Que fait la mairie en cas de dépôt sauvage ?

Si le dépôt intervient sur la voie publique, les services municipaux le retirent. En revanche, lorsque le dépôt se situe sur un terrain privé, il est impossible pour les services d'intervenir. En l'absence de tout détenteur ou propriétaire des déchets, le propriétaire du terrain sur lequel le dépôt a eu lieu peut être assimilé au détenteur des déchets, et être de ce fait assujetti à l'obligation de les éliminer, notamment s'il fait preuve de négligence à l'égard d'abandons sur son terrain ou s'il ne pouvait ignorer. Le maire ne peut pas agir en premier en cas de dépôt sauvage sur un terrain privé, il en informe au préalable le propriétaire du terrain qui doit agir. En cas d'inaction, le maire doit le mettre en demeure d'intervenir ou assurer d'office l'élimination des déchets aux frais du responsable.

Pour rappel, déposer, abandonner, jeter ou déverser tout type de déchets sur la voie publique est puni d'une amende.

3

Quelle taxe d'aménagement à Geneston ?

Cet impôt local est perçu par la commune sur toutes les opérations de construction, reconstruction ou agrandissement des bâtiments nécessitant une autorisation d'urbanisme. Il est dû pour toutes les surfaces de plancher des constructions closes et couvertes dont la superficie est supérieure à 5m² et d'une hauteur de plafond supérieure ou égale à 1,80m. Le taux peut être fixé entre 1% et 5%. Le conseil municipal a décidé de passer la taxe d'aménagement de 4,8% à 5% au 1er janvier 2023. Les autres communes de Grand Lieu Communauté avaient déjà toutes leur taux à 5%. La part communale sert à financer les équipements publics (voiries, école, éclairage public...) liés au développement de la commune.

COUP D'ŒIL SUR L'ACTU

1

Un peu plus de 200 convives étaient présents pour le Repas des aînés, mercredi 12 octobre, dans la salle de la Charmille. Aux fourneaux, le traiteur La Biguenée a su ravir les papilles des invités tandis que le cabaret La Plume Rouge a fait le show. Elus et agents ont assuré le service. Enfin, quelques pas de danse ont pu être faits en fin de repas.

2

Vendredi 11 novembre, les élus, les élus du CME et les membres de l'Union Nationale des Combattants de Geneston se sont recueillis autour du Monument aux morts lors de la cérémonie de commémoration de l'Armistice 14-18.

3

Samedi 12 novembre, à 10h30, Madame le Maire Karine PAVIZA, Frédéric GLOTIN, adjoint à la culture et Mélody GUERCHET-ARFINI, présidente du Comité des Fêtes, ont inauguré la 761ème Foire de la Saint-Brice, en présence de Joël GUERRIAU, sénateur de Loire-Atlantique.

4

Belle solidarité pour la collecte de jouets. Cette année encore, les Genestonnais se sont montrés très généreux lors des collectes des 23 novembre et 3 décembre derniers. Les jouets seront remis aux associations caritatives locales, le Secours Populaire et le Secours Catholique, par Nathalie LUCAS, adjointe aux affaires sociales et services aux habitants.

5

Du 21 au 26 novembre, la municipalité participe à la Semaine Européenne de Réduction des Déchets, une manifestation impulsée par l'ADEME (agence de l'environnement). Une semaine riche en ateliers et découvertes : expositions, activités avec la complicité du CPIE, projections… Un beau succès pour ce rendez-vous éco-responsable.

6

Du 14 au 19 novembre, la mairie a proposé une collecte de protections périodiques. La collecte organisée par la Mission égalité diversité du Département a reversé les dons à diverses associations. Merci pour votre générosité !

7

Du 1er au 8 octobre dernier, trois habitants de la commune ont pris part au Voyage des seniors, organisé à Forges-les-Eaux en Normandie. Au programme, des visites, des balades ou une dégustation de neufchâtel (fameux fromage en forme de coeur).

8

Les travaux de sécurisation de l'avenue de la Vendée ont été réalisés fin octobre, en lien avec les services du département. L'objectif premier est de ralentir la vitesse, qui était parfois excessive sur cette portion de voirie.

LES TRAVAUX EN COURS

Salle du parc, extension de l'Adome ou de la salle de la Charmille, travaux de rénovation du patrimoine... Zoom sur les travaux en cours et à venir prochainement.

LA SALLE DU PARC

Après un diagnostic ayant révélé la présence d'amiante et une structure trop fragilisée, le projet de la salle du Parc a été modifié.

La salle existante sera donc démolie et une nouvelle infrastructure sera construite. Le désamiantage et la démolition de la salle ont débuté le lundi 21 novembre et devraient se poursuivre jusqu'en janvier 2023. L'accès au parc du château est donc strictement interdit au public pendant les travaux.

UN DOJO ET UNE SALLE DE DANSE

Afin de répondre aux besoins des associations genestonnaises, une salle de danse sur parquet sera construite, ainsi qu'un nouveau dojo, plus adapté à la pratique. La consultation pour un maître d'oeuvre aura lieu début 2023. Les travaux devraient débuter courant 2024.

> **La salle du Parc répondra mieux aux besoins des associations utilisatrices**

PRÉFET DE LA LOIRE-ATLANTIQUE
Liberté
Égalité
Fraternité

Travaux réalisés avec le soutien financier de l'Etat (DSIL/DETR)

L'EXTENSION DE LA CHARMILLE

Très appréciée des associations genestonnaises et des particuliers qui la louent, la salle de la Charmille est composée de deux salles, une petite salle rénovée en 2020, pouvant accueillir environ 70 personnes, et une grande salle de 390 m².

Afin d'accompagner les associations dans le développement de leurs activités, la commune a décidé de réaliser une extension à la salle de la Charmille pour pouvoir proposer un local de stockage pour les associations.

L'extension devrait intervenir à l'arrière de la grande salle, sans changer l'espace extérieur et le préau. Le permis de construire doit être déposé en janvier pour un démarrage des travaux courant 2023.

UN MEILLEUR ACCUEIL À L'ADOME

Pour accompagner l'évolution du service Jeunesse municipal et permettre à la fois un meilleur accueil du public et de meilleures conditions de travail des agents, le bâtiment de l'Adome va être agrandi.

En effet, ces dernières années, le service Adome a pris de l'ampleur pour répondre à la demande. Désormais, deux animateurs sont présents à temps complet, ainsi que le directeur du service, Fabrice PELTANCHE, et une secrétaire du service, Céline GUERY, qui accueille et conseille les familles.

Pour mieux accueillir les jeunes et leurs parents, mais aussi pour améliorer le cadre de travail des agents, le bâtiment nécessite quelques modifications. Les travaux devraient permettre de recréer un espace accueil et des bureaux plus adaptés. Le permis de construire devrait être déposé en janvier 2023.

UN POINT SUR LE PATRIMOINE

Afin de préserver ses éléments patrimoniaux, la commune de Geneston a entrepris des travaux de restauration ou de préservation du patrimoine.

LE LAVOIR DU ROUET

Les travaux ont repris en septembre 2022 au Lavoir du Rouet. Après avoir été vidée grâce à un système de pompe, la mare a ensuite été curée. Les boues ont été évacuées et stockées sur une parcelle privée de la commune. Le mur en pierre du lavoir est désormais visible et ne devrait pas nécessiter un hydrocurage (action permettant de dégrader les matières solides obstruant le passage des eaux, à l'aide d'une forte pression).

Le soubassement du muret en pierre et le mur devraient être remis en état, en conservant les pierres apparentes. Les planches de bois qui servaient à s'installer autour du lavoir pour la lessive vont être remises en place.

> **Le travail de restauration du patrimoine est long et délicat**

LA PORTE DE L'ABBAYE

Vestige de l'abbaye Sainte Marie-Madeleine, le pavillon d'entrée armorié datant du 17e siècle reste l'un des seuls éléments visibles, avec les ruines de l'ancien choeur. Fragilisé par le temps, la porte de l'abbaye nécessite une remise en état. En septembre, les services techniques ont nettoyé le mur d'enceinte, en enlevant les végétaux tout en veillant à ne pas mettre en péril la structure. Le 23 septembre dernier, l'architecte du patrimoine suivant le dossier a réalisé un diagnostic à l'aide d'un drone. Les décisions concernant les travaux de préservation de la porte dépendront des résultats de ce diagnostic.

Au programme —

DÉCEMBRE

17/12 14h — **SÉANCE DE BÉBÉS LECTEURS** | Les tout-petits ont droit à leur histoire de Noël.
Gratuit, 30 minutes, pour les enfants de 0 à 3 ans.

Fermeture exceptionnelle du 24 au 31 décembre inclus.

JANVIER 2023

14/01 9h30 — **SÉANCE DE BÉBÉS LECTEURS** | Lecture autour du thème "J'ai peur !" pour les tout-petits.
Gratuit, 30 minutes, pour les enfants de 0 à 3 ans.

SÉLECTIONS ET EXPOSITION

JEUNESSE : DÉCOUVREZ OU REDÉCOUVREZ LES CODES DE LA BANDE-DESSINÉE | Une exposition visible du 3 au 31 janvier.

SÉLECTION ADULTE | Sélection de bandes-dessinées sur les différents pays du monde

NUIT DE LA LECTURE

LA PEUR : VENDREDI 20 JANVIER

Deux animations gratuites à la bibliothèque Les Mots Passants pour Les nuits de la lecture, le vendredi 20 janvier :

- à 19h : lecture projetée dans le noir des quatre histoires de Cornebidouille. À partir de 4 ans.
- de 20h à 21h : escape game Cornebidouille pour les 6-11 ans.

Cette animation s'inscrit dans le cadre de la manifestation nationale Les Nuits de la Lecture, organisée par le Ministère de la Culture et le Centre National du Livre du 19 au 22 janvier 2023 sur le thème de la peur.

FÉVRIER 2023

04/02 10h30 | **08/02** 16h30

ATELIER PAPERTOY | Un atelier pour réaliser les personnages de Tintin en papier ! Gratuit, à partir de 6 ans. Durée : 45 minutes

BINGO LITTÉRAIRE

du 1er janvier au 31 août 2023

Lisez un livre sur chaque thématique (autour du voyage) avant le 31 août 2023 pour remplir votre carte de bingo et tentez de remporter des livres (tirage au sort).
Modalités sur **geneston.bibenligne.fr**

AURÉ...LIT

Le roman historique a perdu un grand passionné. Le dernier ouvrage de Jean TEULÉ nous racontait l'une des grandes défaites de la guerre de Cent ans avec une verve et une grivoiserie unique. Lecteur pressé ou lecteur du dimanche ? Découvrez aussi ses romans adaptés en BD.

***Azincourt par temps de pluie,* Jean Teulé, éd. Mialet Barrault**

NOUVEAU TOUT UN PROGRAMME

Pour garder avec vous le programme de la bibliothèque, la mairie édite un nouveau support, glissé dans ce magazine. Celui-ci comporte toutes les animations des quatre prochains mois.

EXTRAITS À FLASHER

Feuilletez les extraits des nouveautés...

Juste un passage des Mots Passants
Scannez, Lisez
LES MOTS PASSANTS

13 décembre 2022
SPECTACLE DE NOËL DES ÉCOLES

Spectacle de Noël des écoles

LA LETTRE DU PÈRE NOËL

Cette année encore, la municipalité offre aux écoliers genestonnais un spectacle de Noël et la projection d'un film surprise.

Les enfants de maternelle, CP et CE1 des deux écoles sont conviés à deux représentations (adaptées à l'âge) du spectacle "La lettre du Père-Noël", le mardi 13 décembre à la Charmille, avec leurs enseignants. Quant aux élèves de cycle 3, ils découvriront, dans l'après-midi, un film sur grand écran. Peut-être même que le Père-Noël nous fera l'honneur de sa présence ?

Ecole Ste Marie-Madeleine

INSCRIPTIONS RENTRÉE 2023

Les inscriptions des enfants nés en 2020 sont ouvertes. Inscription des enfants nés en 2021 possible dans la limite des places disponibles.

› ecolepriveegeneston.fr onglet "Contacts"

Ecole Marcel Pagnol

FESTIVAL "UN AUTRE REGARD" AU CINÉMA

Tous les élèves de l'école Marcel Pagnol ont pu participer au festival "Un autre regard" au cinéma de Saint-Philbert-de-Grand-Lieu. Ce dispositif national d'éducation à l'image permet aux élèves de découvrir des oeuvres cinématographiques sur le temps scolaire. Les élèves de maternelle ont pu découvrir, le lundi 21 novembre, le court-métrage "Des trésors plein ma poche". Les élèves de CP, CE1 et CE2 ont visionné "Les saisons", un documentaire de Jacques PERRIN, le mardi 22 novembre. Enfin, les CM sont allés au cinéma le 18 novembre voir "Le chêne", de Michel SEYDOUX et Laurent CHARBONNIER.

Ecole Ste Marie-Madeleine

CHALLENGE UGSEL

Les CM1 et CM2 ont participé à cette rencontre sur le thème des Jeux Olympiques, organisée par la Fédération sportive de l'enseignement catholique, qui s'est déroulée à Carquefou le 20 octobre dernier. Cette rencontre a rassemblé 27 écoles, 42 classes pour un total de 1040 élèves de cycle 3 ! Durant cette journée, les élèves ont pu s'essayer à plusieurs disciplines athlétiques de course, saut et lancer, ainsi qu'à divers sports collectifs : rugby, basket, handball ou même kin ball, flying disc, tchouk-ball et même aviron ! Ils ont été sensibilisés à la nutrition, au secourisme et à la psychologie du sport à travers des ateliers pédagogiques. Certains ont même testé une discipline de handi-sport, le handball assis. Un temps fort de l'année assurément !

École Marcel Pagnol

LES P'TITS CHAMPIONS DE LA LECTURE

En lien avec la bibliothèque municipale, le concours des P'tits Champions de la lecture vise à promouvoir la lecture sur un mode ludique, en faisant appel au plaisir du lecteur et à son partage.

Chaque élève de CM1 et CM2 a lu à voix haute dans sa classe, pendant 3 minutes, le texte de son choix. Le jeu comporte 4 étapes. La finale sera organisée avec la bibliothèque dans le cadre de La Nuit de la Lecture le 19 janvier. Après un vote, le vainqueur est convié à la finale départementale, puis régionale, avant de participer à la finale nationale en juin dans un grand théâtre parisien.

Ecole Marcel Pagnol

NOUVEL ENVIRONNEMENT NUMÉRIQUE DE TRAVAIL

Cette année, l'école est entrée dans l'environnement numérique de travail e-primo qui permet de communiquer avec l'école, d'être informé de la vie de l'école et de la classe, de suivre et d'accompagner la scolarité de son enfant. L'école a aussi reçu 6 tablettes numériques pour l'apprentissage et l'utilisation en classe avec les élèves.

› Dans le cadre de l'appel à projets pour un socle numérique pour les écoles élémentaires du Ministère de l'Education Nationale et de la Jeunesse, la municipalité a bénéficié d'une subvention de 15 401,10 € (pour un montant d'achats de 26 017,20€) pour les équipements numériques de l'école publique et de 8 901,20 € pour l'école Sainte-Marie-Madeleine pour 12 870 € d'achats.

Financé par GOUVERNEMENT Liberté Égalité Fraternité — FRANCE RELANCE — Financé par l'Union européenne NextGenerationEU

LE PORTAIL FAMILLES

Inscriptions aux activités, au restaurant scolaire, aux TAP... Toutes ces démarches sont accessibles uniquement via le Portail Familles.

Renseignements :
- **02 40 26 17 45**
- **adome@geneston.fr**

DÉMATÉRIALISATION DES FACTURES

Grâce au Portail Familles, les factures de l'animation et de restauration scolaire vont progressivement être 100% dématérialisées. Les familles ont d'ores et déjà l'accès à leur facture sur leur espace famille. Les factures continuent à être envoyées en version papier dans un premier temps, afin d'assurer une transition. Si vous êtes en difficulté informatique, l'Adome peut vous accompagner.

- **Céline GUERY, secrétariat Adome :** adome@geneston.fr - 02 40 26 17 45

Ecole Ste Marie-Madeleine

CROSS DU COLLÈGE LAMORICIÈRE

Les CM2 se sont mesurés le mardi 4 octobre aux CM2 des 5 autres communes de la Communauté Locale d'Établissements de Saint-Philbert-de-Grand-Lieu, sur un parcours de 1500 m. Ils étaient encouragés par leurs anciens camarades de bancs aujourd'hui en 6e au collège Lamoricière. Félicitations au trio gagnant chez les filles : Chloé, Maylie et Lylou arrivées respectivement 11e, 13e et 17e sur 93 coureuses. Chez les garçons, félicitations à : Marin, Imran et Maxime qui sont arrivés respectivement 14e, 20e et 21e sur 113 coureurs. Belle performance ! Et un grand bravo à tous les autres coureurs et coureuses qui sont quasi tous arrivés dans la première moitié du peloton ! Aucun n'a abandonné ! Donner le maximum de soi-même, c'est aussi ça, l'esprit du sport !

RETOUR SUR LES VACANCES D'AUTOMNE À L'ADOME

- Cet automne, les animations proposées par l'Adome ont fait le plein de jeunes ! Un succès qui ne se dément pas depuis cet été. Certaines activités affichent même complet et des listes d'attentes se créent.
- Dès l'ouverture des inscriptions sur le Portail Familles, pensez à sélectionner les activités qui vous intéressent.
- Quelques activités seront proposées durant les deux semaines des vacances de Noël, renseignements dès maintenant auprès de l'équipe de l'Adome.

PORTES OUVERTES

Les portes ouvertes de l'école publique Marcel Pagnol auront lieu
SAMEDI 28 JANVIER DE 10H À 12H

Relais Petite Enfance

ACTIVITÉS DE FIN D'ANNÉE

Au programme de cette fin d'année, le Relais Petite Enfance propose aux enfants et aux assistantes maternelles des moments de partage et de convivialité. Rendez-vous à Geneston le vendredi 16 décembre à la bibliothèque Les Mots Passants pour des lectures sur le thème "Amitié et partage".

Le RPE sera fermé du 26 décembre au 2 janvier 2023 inclus. Les listes de contact des assistantes maternelles sont disponibles aux accueils des mairies en cas de fermeture du Relais Petite Enfance.

- **Emilie TESSIER :** rpe@mairielebignon.fr
- 06 37 02 04 88

Nouveau

1 NAISSANCE, 1 ARBRE

En juillet 2021, la commune de Geneston a adhéré au dispositif 1 naissance, 1 arbre. Cette opération de la région Pays de la Loire permet à chaque bébé ligérien (environ 40 000 naissances par an), de devenir le parrain d'un arbre, symbole de vie et de croissance.

Consciente des enjeux climatiques et écologiques, la commune de Geneston a souhaité adhérer au dispositif **1 naissance, 1 arbre** et ainsi participer à la sensibilisation des Genestonnais à l'environnement et la biodiversité.

En devenant le parrain d'un arbre planté par la commune, chaque bébé genestonnais peut venir l'entretenir, selon les recommandations du service Espaces Verts municipal.

Des essences locales

Au titre de cette opération, la région Pays de la Loire apporte un financement aux collectivités volontaires, à hauteur de 15€ par arbre planté.

La commune de Geneston a eu à coeur de planter des essences locales naturellement présentes sur le territoire : châtaignier commun, aulne glutineux, chêne vert, érable champêtre, merisier et charme commun.

Les familles des enfants nés en 2021 ont été invitées par courrier pour participer à l'inauguration du dispositif 1 naissance, 1 arbre, au terrain dit "Les trois marais" (accès par le complexe sportif), le samedi 10 décembre à 10h. Elles pourront être accompagnées par les agents du service Espace verts pour planter elles-mêmes l'arbre de leur enfant.

10/12 inauguration

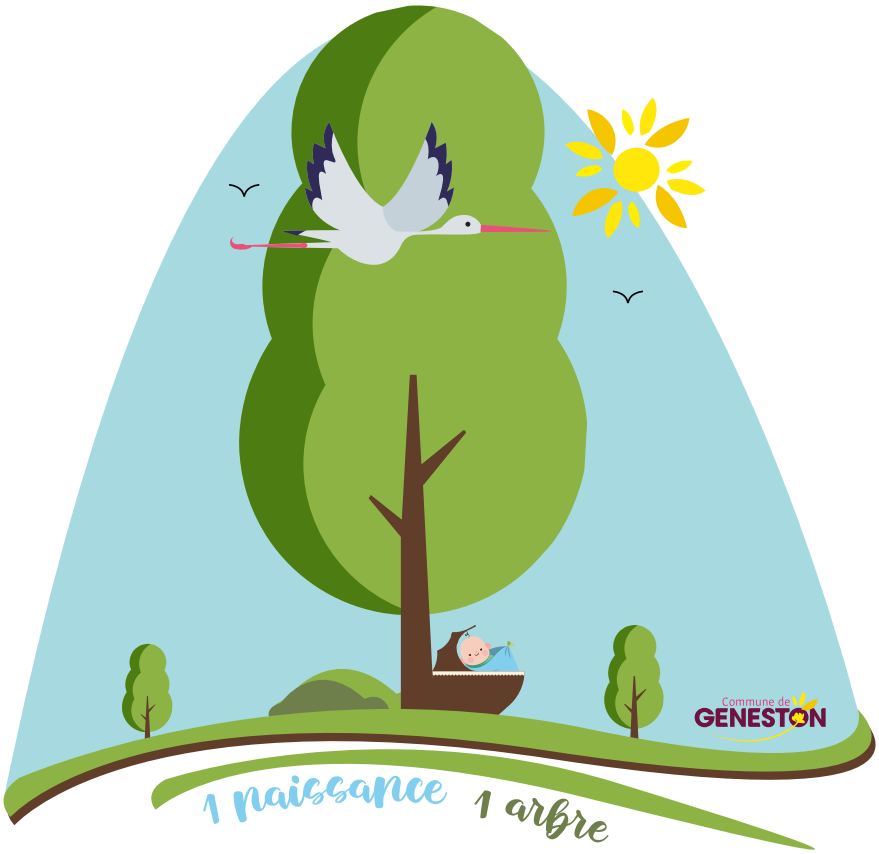

30 arbres seront plantés pour les naissances 2021

L'INFO EN +

En Pays de la Loire, l'arbre est au coeur du paysage :
- 11% du territoire est constitué de forêts
- 160 000 km de haies constituent le bocage.

Le dispositif 1 naissance, 1 arbre est porté et soutenu financièrement par la région Pays de la Loire

UNE NAISSANCE UN ARBRE

Région PAYS de la LOIRE

C'est quoi ?

LE SCHÉMA DIRECTEUR DES DÉPLACEMENTS DOUX

Lauréate du dispositif AVELO 2, financé par l'ADEME (Agence de l'Environnement), la commune de Geneston a décidé de réaliser, avec l'accompagnement de l'agence SCALE, son Schéma directeur des déplacements doux.

L'objectif de ce document de planification est de concevoir un réseau de déplacements doux structuré et ainsi favoriser l'usage du vélo et de la marche pour les trajets courts. Le Schéma directeur des déplacements doux s'inscrit dans le cadre du programme AVELO 2, dont l'objectif est d'augmenter la part modale du vélo de 3% à 9% d'ici 2024. Découvrez pas à pas la démarche imaginée par l'agence Scale, qui accompagne la commune.

11 JANVIER DE 17H À 20H

PERMANENCE PUBLIQUE

Une permanence publique organisée par Scale aura lieu le mercredi 11 janvier dans la grande salle de la Charmille. Les objectifs de cet atelier : recenser les déplacements, les points de vigilance ainsi que les besoins des habitants en matière d'aménagement.

Soirée libre, sans inscription, en présence de l'agence Scale.

1 DIAGNOSTIC TERRITORIAL ET SOCIAL EN 5 POINTS

1. Cartographie des aménagements et chemins existants : identification des chaînons manquants, des stationnements cyclistes à créer, des liaisons entre les quartiers...
2. Enquête publique : mieux connaître les usages et le ressenti des habitants notamment sur la sécurité
3. Atelier avec les habitants le 11 janvier 2023 : comprendre les déplacements et les besoins de la population.
4. Identification des services et outils pouvant participer au développement du vélo sur le territoire
5. Etude des stationnements : faire apparaitre les réserves de stationnement (voitures et vélos)

2 SCÉNARIOS

En fonction du diagnostic, l'agence proposera des scénarios, de manière à concevoir un maillage hiérarchisé du réseau cyclable et des déplacements doux. La commune retiendra ensuite le scénario le plus approprié

3 ÉLABORATION DU DOCUMENT DE PLANIFICATION

L'agence proposera les grandes étapes de réalisation du schéma directeur, afin d'arriver à un calendrier opérationnel d'intervention à mener en fonction des priorités. L'agence assurera aussi le suivi et l'évaluation du plan d'action ou de l'évolution de la pratique des déplacements doux

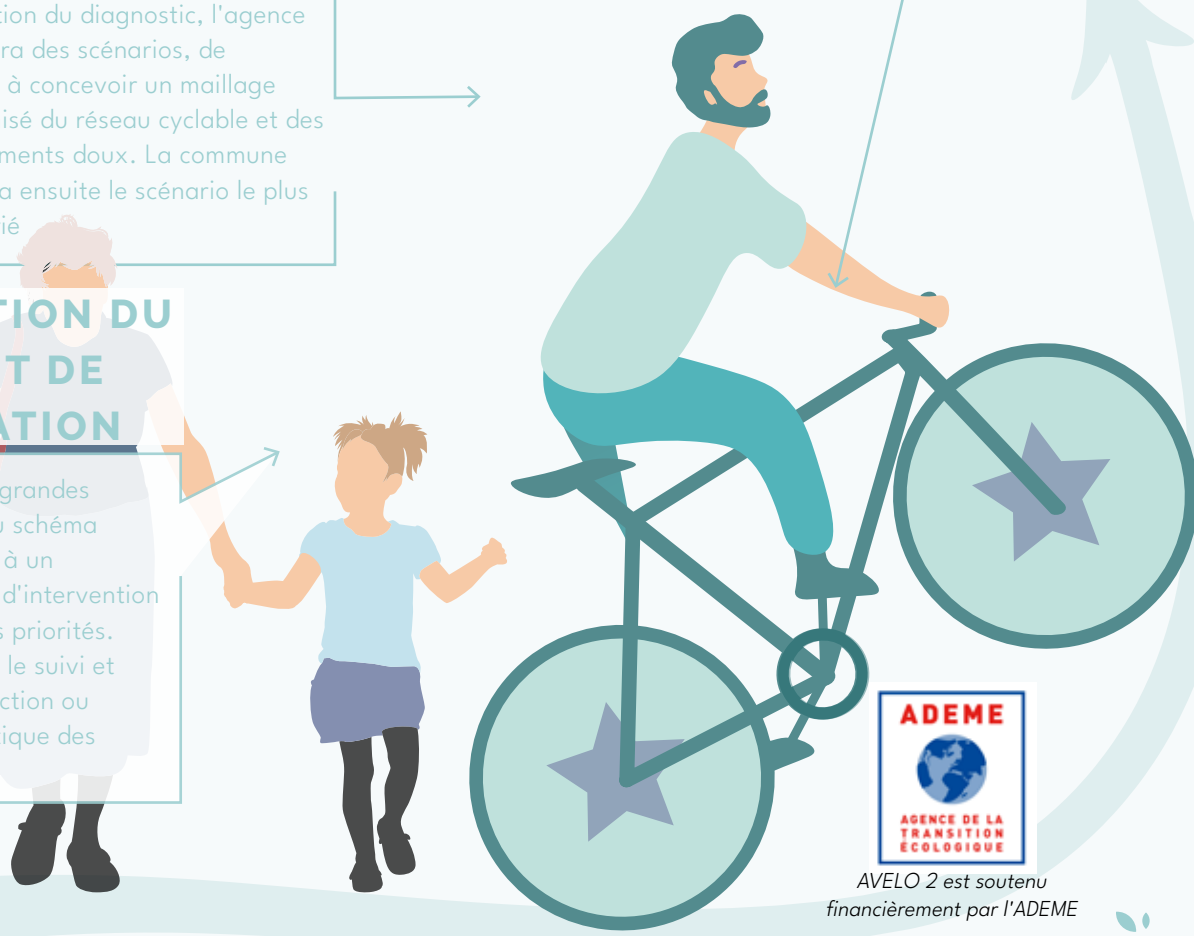

AVELO 2 est soutenu financièrement par l'ADEME

NOUVELLES MODALITÉS D'ACCÈS AUX DÉCHETTERIES

Le 27 septembre dernier, les élus du conseil communautaire de Grand Lieu ont voté l'évolution des modalités d'accès aux quatre déchetteries du territoire. Nouveaux horaires, nouvelles modalités d'accès... le point sur ce qui change.

Déchetteries de Grand Lieu

NOUVELLES MODALITÉS D'ACCÈS EN 2023

À compter du 1er janvier 2023, l'accès aux quatre déchetteries de Grand Lieu Communauté va évoluer. Votre carte de déchetterie inclura un forfait de 12 passages gratuits par an.

Jusqu'à présent, l'accès aux déchetteries du territoire était conditionné par la présentation de votre carte de déchetterie. En 2023, le service évolue. Votre carte de déchetterie inclura 12 passages gratuits par an. Au-delà, chaque passage, jusqu'au 18ème inclus, sera facturé 7 euros.

A tout moment, vous pourrez consulter votre nombre de passages en déchetteries sur le webusager de Grand Lieu Communauté (**cc-grandlieu.webusager.fr**) dont vos références figurent sur votre facture déchets.

UN IMPACT LIMITÉ POUR LES MÉNAGES

Le service Gestion des Déchets de Grand Lieu Communauté le précise, ce dispositif aura un impact limité pour les ménages : "75% d'entre eux se rendent en déchetteries moins de 12 fois par an."

DÉCHETS VERTS

6 opérations de broyage par an

Afin d'accompagner les usagers dans la gestion des déchets verts, Grand Lieu Communauté organisera jusqu'à 6 opérations de broyage par an, dès 2023. En vous rendant ce jour-là

en déchetterie, vous ne serez pas décompté d'un passage sur votre carte et vous pourrez repartir avec du paillage gratuitement.

DE NOUVEAUX HORAIRES

Horaires pour les particuliers à compter du 1er janvier 2023

- **Lundi :** 14h - 17h
- **Mercredi :** 9h - 12h / 14h - 17h
- **Vendredi :** 9h - 12h / 14h - 18h
- **Samedi :** 9h - 12h / 14h - 18h

Sur ces plages horaires, un portique limitera l'accès aux véhicules de moins de 2 mètres de hauteur.

Les professionnels seront accueillis sur des créneaux spécifiques pour un service dédié : accès fluidifié et tarification plus juste, au flux.

- **Lundi :** 13h - 14h / 17h - 18h
- **Mercredi :** 8h - 9h / 17h - 18h (sauf à Saint Lumine de Coutais où la déchetterie est fermée aux professionnels le mercredi)
- **Vendredi :** 8h - 9h / 13h - 14h

Pour toutes questions

- **Contact Service gestion des déchets à Grand Lieu Communauté : 02 51 70 94 39**
- collectedechets@grandlieu.fr

> **75% des ménages se rendent moins de 12 fois par an en déchetterie**

POURQUOI CES CHANGEMENTS ?

UNE MEILLEURE GESTION DU BUDGET

Ces six dernières années, le budget des déchetteries a augmenté de 35%. Le nouveau fonctionnement souhaité par Grand Lieu Communauté permettra d'économiser et dégager de nouvelles recettes pour préserver au maximum le pouvoir d'achat des ménages.

+35%
SUR LE BUDGET DES DÉCHETTERIES

COLLECTE DES COQUILLAGES

Des bennes à coquillages sont à disposition dans les déchetteries du 16 décembre au 10 janvier 2023. Plus d'infos : **www.grandlieu.fr**

Le rapport d'activités Gestion des déchets 2021 est consultable sur demande auprès de Grand Lieu Communauté

DÉSATURER LES DÉCHETTERIES

Actuellement, les déchetteries de Grand Lieu sont saturées. En limitant le nombre de passages et donc l'affluence, l'accueil des usagers et le tri seront améliorés.

FAIRE ÉVOLUER LES COMPORTEMENTS

724
KG/HAB
tous déchets confondus (y compris déchetterie)

Les apports en déchetteries ont fortement augmenté, Grand Lieu Communauté souhaite inciter les usagers à faire évoluer leur comportement vis-à-vis des déchets. Depuis 2016, un habitant de Grand Lieu dépose 168 kg de déchets en plus en déchetterie.

Signature de la convention avec Habitat 44

EN ROUTE VERS LES LOGEMENTS SENIORS

L'OAP 11 est concernée par ce projet

Le 25 novembre, la municipalité a signé avec Habitat 44 les conventions permettant le lancement du projet de logements intermédiaires seniors sur la zone dite des jardins, l'OAP 11 (Orientation d'Aménagement et de Programmation).

Zone inscrite au PLU, susceptible de modifications en fonction des acquisitions foncières par l'Etablissement Public Foncier

1

Habitat 44 : c'est qui ?

Habitat 44 est l'Office Public de l'Habitat de Loire-Atlantique, qui gère de l'habitat social. Réparti dans 145 communes du département, Habitat 44 représente 8500 logements et est soutenu par le département de Loire-Atlantique à hauteur de 15 millions d'euros pour la période 2016-2022 pour la construction de 250 logements par an.

Habitat 44 accompagne les collectivités, dont Geneston, pour trouver des solutions dans les champs de la cohésion sociale, par le logement et l'accompagnement ainsi que la préservation de l'environnement.

2

Quel va être le rôle d'Habitat 44 auprès de la commune ?

Grâce à la convention de Mandat de maîtrise d'ouvrage signée entre la commune et Habitat 44, la commune va confier à Habitat 44 la réalisation des travaux pour le projet de logements intermédiaires pour les seniors. Cette signature officialise le lancement de ce projet.

3

C'est quoi, le projet de logements intermédiaires seniors ?

Démolition, viabilisation du foncier, réalisation de voirie de desserte des logements et des cheminements piétons à partir de la place du 11 novembre... Autant de travaux qui seront réalisés par Habitat 44 pour aboutir aux logements intermédiaires.

Ces logements proches des services et accessibles seront proposés à la location aux personnes âgées par Habitat 44. Ce projet participe au maintien à domicile.

4

Quelles sont les prochaines étapes ?

L'Etablissement Public Foncier poursuit les démarches d'acquisition des biens et des terrains pour permettre la réalisation du projet. Habitat 44 réalisera ensuite l'ensemble des travaux puis s'occupera de la gestion des logements, qui auront pour objectif de faciliter la vie des seniors sur la commune.

Pour rappel, l'OAP 11 est située entre la place du 11 novembre et l'impasse des Viviers, en plein coeur du bourg. La commune dispose de la maitrise foncière de 1862 m² sur ce secteur.

› Retrouvez le Plan Local d'Urbanisme sur le site de la commune : www.geneston.fr

ACQUISITIONS EN NOMBRE DE TERRAINS

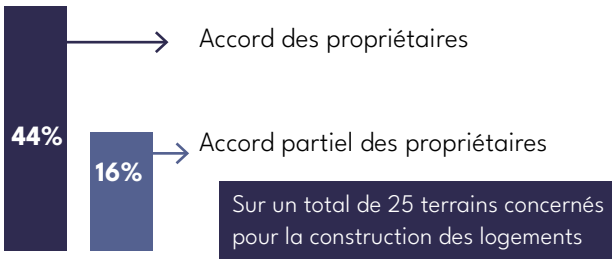

L'ETNICK

UN BAR OÙ SE MÊLENT JEUX, CULTURE ET SPORTS

Etienne LE GOUALLEC et Yannick PINEAU, neveu et oncle, ont ouvert à la mi-novembre l'Etnick (contraction d'Etienne et Yannick). Dans ce bar "à initiatives locales", qui fait la part belle aux jeux et à la convivialité, les retransmissions sportives et les représentations artistiques seront aussi de mise.

Côté produits, c'est le local qui est mis en avant avec des bières nantaises ou du département et des bocaux vendéens.

L'Etnick est ouvert du mardi au vendredi de 11h à 21h, avec la possibilité, le midi, de venir avec sa glacière pour manger ou d'acheter un bocal cuisiné (produit local). Des food-truck se relaient aussi pour le déjeuner et pour l'afterwork, des planches apéro seront disponibles, pour accompagner les nombreuses bières et boissons locales.

Quant à la fête, l'Etnick vous donne rendez-vous un weekend par mois mais pas seulement : quizz, concerts, spectacles feront vivre le lieu.

L'Etnick : 83 avenue de Bretagne - Geneston
Suivez leur actualité sur facebook : L'Etnick, ou contactez-les à contact@letnick.fr ou au 07 87 75 01 93.

SARL CJL

COUVERTURE ZINGUERIE

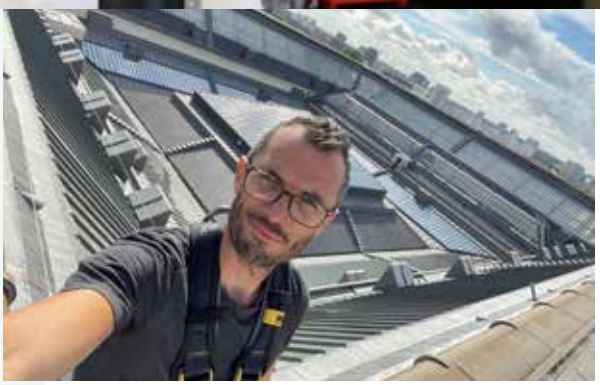

Jonathan LEMASSON a installé son entreprise de couverture zinguerie à Geneston en juillet 2022. Couvreur depuis plus de 20 ans et spécialisé dans le dépannage et la rénovation de couverture, il intervient pour tous vos travaux de réparation et d'entretien sur tous types de couvertures, remplacement et création de velux.

SARL CJL Jonathan LEMASSON
3 bis rue d'Anjou - Geneston
Contact : 06 45 07 25 59
sarl.couverturejonathanlemasson@gmail.com
Facebook : SARL CJL

PLUS D'INFOS

VOUS VOUS INSTALLEZ À GENESTON ?

Présentez-vous en mairie pour que votre entreprise figure dans l'annuaire sur www.geneston.fr

Lichen

GENESTON TRANSITION DEVIENT LICHEN

" À la fois algue et champignon, résistant à des conditions extrêmes, le Lichen est un pionnier de la vie terrestre."
Créée en 2018, Geneston Transition s'était donné pour mission de catalyser la transition écologique sur notre territoire en fédérant les Genestonnais soucieux de leur environnement. L'intention était de participer, aux côtés de la municipalité, à un travail de fond sur la Transition Ecologique et d'être un partenaire de la transmission auprès de la population.

La municipalité a mis en place sa propre commission Transition Ecologique. Aussi, afin d'éviter toute équivoque, Geneston Transition change de nom et devient Lichen. Lichen propose un ensemble d'ateliers, d'actions et de rencontres qui permettront à chacun de s'approprier les questions autour des changements climatiques, déplacements doux, alimentation saine et de proximité, botanique, informatique éthique.

› lichen@retzien.fr

MGB Basket

LES RENDEZ-VOUS DE LA FIN D'ANNÉE

› 11 décembre : fête de Noël à la salle des sports du Bignon

› 14 décembre : venue de 2 joueurs de Nantes Basket Hermine à Montbert

› 16 décembre : tournoi 3 x 3 ouvert à tous, mixte, salle des sports de Montbert

› 23 décembre : le MGB Basket se déplace pour aller encourager l'Hermine au match de Noël (sur inscriptions)

› plus d'infos : www.mgbb.fr

Démarches

CRÉER VOTRE ASSOCIATION

Pour créer, modifier ou dissoudre votre association, gagnez du temps, faites vos démarches en ligne sur service-public.fr.
Les démarches peuvent être faites en 30 minutes, le traitement administratif est accéléré, c'est sécurisé et vous pouvez suivre votre dossier en ligne 24h/24.

› www.demarches.interieur.gouv.fr/associations
› associations.gouv.fr

Accéder à tout son potentiel à l'école ou au bureau

CONFÉRENCE PASS'R'AILES

Gestion du stress, concentration, mémorisation, plaisir d'apprendre... Céline PERRAUD et Sandrine MANDIN vous proposent leurs approches de Brain Gym et d'intégration des réflexes archaïques. Cette conférence permettra d'échanger sur les outils adaptés aux adultes et aux enfants pour faciliter le quotidien de tous et se sentir bien toute la journée, au travail ou à l'école.

› Inscriptions auprès de Céline PERRAUD au 06 03 03 11 10 ou Sandrine MANDIN au 06 48 84 41 42. Prévoir une bouteille d'eau.

› **Jeudi 19 janvier de 19h à 20h30 - grande Charmille. Gratuit, ouvert à tous.**

Ecole de Karaté

100% DE RÉUSSITE EN COMPÉT'

Les élèves de l'Ecole de Karaté affichent de très bons résultats lors des premières compétitions de la saison 2022-2023 ! Le professeur, Senseï Lionel LEFORT, est très fier de ses élèves, de leur état d'esprit, leur combattivité : ils représentent avec brio l'Ecole de Karaté.

Coupe de France zone nord en Karaté Full Contact (29 et 30/10/2022) :

3 compétiteurs : 3 médaillés. Bravo à **Oscar Cabin**, vice-champion avec blessure ; **Aurélien Migdal**, 3e avec blessure et **Karlton Thibaud**, 3e.

Open de Karaté Full Contact à Donges (12/11/2022)

6 compétiteurs : 6 médaillés. Bravo à **Aurélien Migdal**, médaille d'or ; **Karlton Thibaud**, médaille d'argent ; **Malo Martin**, médaille de bronze ; **Raphaël Aubry**, médaille d'or ; **Juliette Fontaine**, médaille d'or et **Jérémy Lechat**, médaille d'or.

› clubdekarate44@gmail.com
› 06 62 01 68 00

Secours Populaire Français

PERMANENCES

› Reprise des permanences le mardi 10 janvier 2023 de 14h à 16h, au centre multi accueil Zébulon, 11 rue des Aires - Le Bignon. Permanence suivante le 7 février.

› contact@spf44.org - www.spf44.org

DÉCEMBRE

07

Réunion d'information sur la qualité de l'air à proximité de l'aéroport

19h

Grand Lieu Communauté propose une réunion d'information sur la qualité de l'air à proximité de l'aéroport Nantes-Atlantique, animée par Air Pays de la Loire, qui a mené une vaste étude sur la concentration de particules aux abords de l'aéroport.

› Salle de l'Origami - Pont-Saint-Martin

09

Marché de Noël

à partir de 17h

Rendez-vous salle de la Charmille pour le marché de Noël de l'APEL Sainte-Marie-Madeleine

› apelsaintemariemadeleine@gmail.com

10

Inauguration 1 naissance 1 arbre

10h

La municipalité invite les familles des enfants nés en 2021 à planter l'arbre dont ils seront parrains, autour d'un vin chaud. Au terrain dit "Les trois marais" (complexe sportif).

12

Réunion d'information sur les poux

20h

La municipalité vous propose une réunion d'information publique sur la prévention et la lutte contre les poux, pour tous les publics, avec l'intervention de l'association Mission anti-poux.

› Grande Charmille, gratuit.

13

Spectacle de Noël des écoles

9h30

Les élèves de maternelle et de CP, CE1, CE2 sont invités au traditionnel spectacle de Noël offert par la municipalité. Cette année, c'est "La lettre du Père Noël" qui est joué.

17

Marché de Noël à l'accueil de loisirs

de 12h à 18h

L'AFRG vous invite au marché de Noël de l'accueil de loisirs le samedi 17 décembre : vente d'articles faits par les enfants, vin chaud, tartiflette, biscuits de Noël...

› 3 allée de la Charmille | 02 40 31 83 51
› garderie.periscolaire@orange.fr

Jusqu'au 31

Concours d'écriture

Adéle44

Le concours d'écriture des enfants du CE2 à la 6e est toujours en cours sur le thème "Si vous étiez un nouveau super-héros", formulaires d'inscriptions disponibles en mairie, bibliothèque et écoles.

› adele44.asso@laposte.net

JANVIER 2023

07

Voeux de la municipalité

18h

Madame le Maire, Karine PAVIZA et les élus de son conseil municipal présenteront leurs voeux à la population lors d'une cérémonie. Rétrospectives, retours sur les grands projets, remise des diplômes du don de sang, présentation d'une association... Un moment convivial pour bien commencer l'année 2023, ensemble.

› Grande Charmille, gratuit.

19

Conférence "Accéder à tout son potentiel à l'école ou au bureau"

de 19h à 20h30

L'association Pass'r'Ailes vous propose une conférence autour des approches de Brain Gym et des réflexes archaïques.

› Grande Charmille, gratuit.
› pass.r.ailes44@gmail.com

20

Nuit de la lecture : la peur
Lecture projetée *Cornebidouille*

19h

Dans le cadre de la manifestation organisée par le Ministère de la Culture et de la Communication, la bibliothèque Les Mots Passants vous propose deux rendez-vous.

À 19h, lecture projetée des quatre histoires de *Cornebidouille*, à partir de 4 ans.

Nuit de la lecture : la peur
Escape game *Cornebidouille*

de 20h à 21h

De 20h à 21h, place à l'enquête avec l'escape game *Cornebidouille*, réalisé par l'Ecole des Loisirs. Gratuit, pour les 6-11 ans.

Retrouvez tous les événements de la commune sur www.geneston.fr
ou sur la page Facebook : Commune de Geneston

LISTE MAJORITAIRE « AGIR ENSEMBLE TOUT SIMPLEMENT »

En plein cœur de l'hiver, le sujet de la sobriété énergétique est plus que jamais au centre de toutes les réflexions. Depuis le début de notre mandat, l'équipe majoritaire s'efforce de travailler vers une diminution des consommations d'énergie et une transformation environnementale de l'action municipale. Une démarche importante afin de créer notre commune de demain, de faire de Geneston une commune durable et toujours aussi agréable à vivre.

Nous avons débuté des études sur les déplacements doux (afin de favoriser l'usage de moyens de transports décarbonés) et sur le Schéma Directeur d'Aménagement Lumière (afin d'orienter de manière pragmatique l'utilisation de l'éclairage public). Nous collectons des données clés, tels que le Coefficient d'Énergie Primaire (CEP) qui permet de monitorer la consommation d'énergie de nos bâtiments. Nous avons procédé à des travaux d'isolation, d'ouvertures etc... sur plusieurs bâtiments municipaux, tels que la mairie et l'école publique.

Les décorations lumineuses de noël utilisées sont entièrement en LED afin de limiter les dépenses d'énergie associées aux fêtes de fin d'année !

Il reste encore du travail, mais nous mettons du coeur à l'ouvrage

L'équipe majoritaire vous souhaite de joyeuses fêtes !

LISTE MINORITAIRE « CHANGEONS GENESTON »

Voici l'année 2022 qui tire sa révérence suivie par 2023, symbole de nouveaux espoirs.

Depuis l'été, nous avons pu voir des transformations sur la commune.

Le lavoir du Rouet, avenue de la Vendée, a été récuré et les boues étalées rue des Saulsaies sur l'ancien dépôt d'ordures désaffecté depuis plusieurs années. Les travaux de cette rue (demandés par les riverains) vont concourir à la sécurisation de cette voie d'accès sud de la commune.

D'ici la fin de l'année, la salle du parc du château (ancienne piscine) n'existera plus et laissera place à un nouveau bâtiment beaucoup plus fonctionnel.

Nous sommes déçus du vote de Grand Lieu Communauté pour la nouvelle règlementation des déchetteries. Cette décision risque d'accroitre encore plus le nombre de dépôts sauvages signalés de plus en plus régulièrement. Pour rappel, pour les particuliers, l'accès aux déchetteries se limitera à 12 passages dans l'année, à partir du 13ème, les usagers paieront 7 euros.

Nous vous souhaitons de passer d'agréables fêtes de fin d'année.

Rendez-vous le samedi 7 janvier pour les voeux du maire assisté de son conseil municipal.

À chaque parution, en application de l'article L2121-27-1 du Code Général des Collectivités Territoriales, les élus issus de la majorité (K. Paviza, A. Blanchard, J. Richard, N. Lucas, E. Catrouillet, B. Bouchez, F. Glotin, R. Bodereau, C. de Filippis, E. Lepinoux, M.-T. Corgniet, M. Alusson, F. Rousse, N. Bretaudeau, J.-Y. Thoby, S. Larbre, A. Marteil, N. Vollant-Leduc, S. Lelièvre, M. Deniau, N. Migdal, A. Barteau, M. Gautret.) et de la minorité (M. François, P. Blanchet, J. Bouchaud, E. Dumont-Wattré.) sont invités à s'exprimer sur cette page. Retrouvez sur le site www.geneston.fr la composition du conseil municipal et des commissions municipales.

MAIRIE

(37 rue Jean-Baptiste Legeay)

La mairie est ouverte au public :
- **Lundi au vendredi :** 8h30 à 12h30 et 13h30 à 17h00
- **Samedi (semaine paire) :** 9h00 à 12h00 (État Civil)
- Fermeture les **mardi et jeudi après-midis**
- ***Fermeture exceptionnelle le samedi 31 décembre 2022***

Tél. : 02 40 26 10 20
N° astreinte : 06 73 39 91 75
(urgences uniquement)

Site : www.geneston.fr
Flashez-moi pour un accès rapide

LES MOTS PASSANTS

(1 hameau de la Madeleine)

- **Mardi** ..... 17h00 à 18h00
- **Mercredi** ..... 10h00 à 12h00*
  ..... 15h00 à 18h00
- **Vendredi** ..... 16h00 à 19h00
- **Samedi** ..... 9h30 à 12h30

Tél. : 02 40 26 18 83
Mail : bibliotheque@geneston.fr

Site : geneston.bibenligne.fr
Flashez-moi pour un accès rapide
Fermeture exceptionnelle du 24 au 31 décembre inclus.

* vacances scolaires uniquement

NUMÉROS D'URGENCE

- **SAMU** ..... 15 | **POMPIERS** 18
- **GENDARMERIE** 17
- **VIOLENCE FEMME INFO** 3919
- **ENFANCE MALTRAITÉE** 119
- **PHARMACIE DE GARDE** 3237
- **URGENCE ENEDIS** 09 72 67 50 44
- **URGENCE GRDF** 08 00 47 33 33
- **URGENCE SAUR** 02 40 78 99 66
- **NUMÉRO D'URGENCE** (par SMS ou FAX) 114

(pour les personnes sourdes et malentendantes)

ENFANCE

ADOME

Portail familles : geneston.portail-familles.app
Secrétariat Scolaire Enfance Jeunesse
Tél. : 02 40 26 17 45 | **Mail :** adome@geneston.fr

RELAIS PETITE ENFANCE (RPE)

Accueil sur rendez-vous le vendredi, permanence libre le premier vendredi de chaque mois.
(Pôle Enfance au 3 hameau de la Madeleine)
Tél. : 02 28 25 34 86 | **Mail :** rpe@mairielebignon.fr

LIEU D'ACCUEIL ENFANTS PARENTS (LAEP)

Le mercredi de 9h00 à 12h00 et un samedi sur deux de 9h30 à 12h00. (Pôle Enfance au 3 hameau de la Madeleine)
Tél. : 06 19 63 14 29 | **Mail :** laep@geneston.fr

DÉCHETS

GRAND LIEU COMMUNAUTÉ

Tél. : 02 51 70 94 39 | **Site :** www.grandlieu.fr
Mail : collectedechets@grandlieu.fr

ÉTAT CIVIL

DÉCÈS
- Marie LEAUTÉ née MAINGUET
- Cécile ARNAUD née FAGUET
- Jeannine REDOIS née BERNARD
- Joseph MICHAUD
- Raymonde CHAGNEAU

PACS
- Marion BILLAUD et Dorian BOUREL
- Aurore JOUIRI et Michaël JANNAU

NAISSANCES
- Côme MILCENDEAU
- Alix AUFFRAY
- Malo FOLLIGNÉ LE QUELLEC
- Nathaniel LEFRANC

Cérémonie des Voeux du maire

Samedi
7 janvier

2023

À 18H
À LA
CHARMILLE

Commune de
GENESTON